

EDITAL DO PREGÃO ELETRÔNICO Nº 2019.05.15.1-PE

Regido pela Lei n.º 10.520, de 17 de julho de 2002 e subsidiariamente pela Lei n.º 8.666 de 21/06/93 e suas alterações posteriores, Lei Nº 123 de 14 de dezembro de 2006 alterada pela Lei Complementar nº 147/2014, Decreto 5.450, de 31/05/2005 e legislação complementar em vigor.

PREÂMBULO

O Pregoeiro da Prefeitura Municipal de Itapajé/CE, nomeado pela Portaria nº 0801002/2019, de 08 de Janeiro de 2019, torna público para conhecimento de todos os interessados que nos dias e horários abaixo indicados, através do endereço eletrônico www.bbmnetlicitacoes.com.br, em sessão pública por meio de comunicação via internet, dará início aos procedimentos de abertura das Propostas de Preços, formalização de lances e procedimento quanto aos documentos de habilitação da licitação modalidade **PREGÃO ELETRÔNICO Nº 2019.05.15.1-PE**, identificado abaixo, mediante as condições estabelecidas no presente Edital, tudo de acordo com a Lei n.º 10.520, de 17 de julho de 2002 e Lei n.º 8.666/93, de 21.06.93, na Lei Complementar nº 123/2006 e suas alterações, Decreto 5.450, de 31/05/2005 e legislação complementar em vigor.

Objeto:	AQUISIÇÃO DE FARDAMENTO, EQUIPAMENTO DE SEGURANÇA, ACESSÓRIOS E EQUIPAMENTOS DIVERSOS, DIRECIONADOS A GUARDA MUNICIPAL, DE RESPONSABILIDADE DA SECRETARIA DE INFRAESTRUTURA E URBANISMO DO MUNICÍPIO DE ITAPAJÉ-CE.
Unidade Administrativa:	Secretaria Infraestrutura e Urbanismo
Critério de Julgamento:	MENOR PREÇO POR LOTE
Espécie:	PREGÃO ELETRÔNICO
Local do Pregão	bbmnetlicitacoes.com.br
Data início recebimento das PROPOSTAS	11/06/2019 ÀS 08H00MIN (HORÁRIO DE BRASÍLIA - DF)
Fim recebimento das PROPOSTAS	21/06/2019 ÀS 17H00MIN (HORÁRIO DE BRASÍLIA - DF)
Data e horário de abertura das PROPOSTAS	24/06/2019 ÀS 08H00MIN (HORÁRIO DE BRASÍLIA - DF)
Data e horário da DISPUTA	24/06/2019 ÀS 10H00MIN (HORÁRIO DE BRASÍLIA - DF)

DEFINIÇÕES GERAIS:

Nesta licitação serão encontradas palavras, siglas e abreviaturas com os mesmos significados:

1. LICITAÇÃO: O procedimento de que trata o presente edital;
2. LICITANTE: Pessoa Jurídica que participa desta licitação;
3. HABILITAÇÃO: Documentos referentes à verificação atualizada da situação jurídica, regularidade fiscal e trabalhista, qualificação técnica, econômico-financeira, que seja exigida neste edital, do vencedor da fase de proposta de preços;





4. **ADJUDICATÁRIA:** Pessoa Jurídica vencedora da licitação, à qual será adjudicado o seu objeto;
5. **CONTRATANTE:** O Município de ITAPAJÉ, através do(s) órgão(s) competente(s) que é(são) signatário(s) do instrumento contratual;
6. **VENCEDORA:** Pessoa Jurídica à qual foi adjudicado o objeto desta licitação, e é signatária do Contrato com a Administração Pública;
7. **FISCALIZAÇÃO/INTERVENIÊNCIA:** A Prefeitura Municipal de Itapajé, que é o órgão encarregado do acompanhamento e fiscalização do fornecimento;
8. **PREGOEIRO:** Servidor designado por ato do titular do Poder Executivo Municipal, que realizará os procedimentos de credenciamento dos interessados, recebimento dos envelopes das propostas de preços e da documentação de habilitação, abertura dos envelopes, o seu exame e a classificação dos proponentes, condução dos procedimentos relativos aos lances e à escolha da proposta ou do lance de menor preço, adjudicação, quando não houver recurso, elaboração da ata, condução dos trabalhos da equipe de apoio, recebimento, o exame e a decisão sobre recursos e o encaminhamento do processo devidamente instruído, após a adjudicação, à autoridade superior, visando à homologação e ou a contratação;
9. **EQUIPE DE APOIO:** Equipe designada por ato do titular do Poder Executivo Municipal, formada por, no mínimo, 02 servidores que prestarão a necessária assistência o Pregoeiro durante a realização do pregão;
10. **AUTORIDADE SUPERIOR:** É o titular do órgão ou entidade de origem desta licitação, Ordenadora de Despesa do(s) órgão(s) competente(s), incumbido de definir o objeto da licitação, elaborar seu PROJETO BÁSICO/TERMO DE REFERÊNCIA EM ANEXO DO EDITAL, determinar a abertura da licitação, decidir os recursos contra atos do Pregoeiro, adjudicar o objeto ao vencedor, no caso de interposição de recurso, homologar o resultado da licitação e promover a celebração do Contrato e contratos;
11. **LOTE:** Cada parcela que perfaz o objeto desta licitação.
12. **PMI:** Prefeitura Municipal de ITAPAJÉ.

Compõem-se o presente Edital das partes A e B, conforme a seguir apresentadas:

PARTE A – Condições para competição, julgamento e adjudicação em que são estabelecidos os requisitos e as condições para competição, julgamento e formalização do contrato.

PARTE B – ANEXOS

Anexo I - Projeto Básico/Termo de Referência do Objeto;

Anexo II - Modelo de Proposta de Preços;

Anexo III - Modelo de Declarações (sugestivo);

Anexo IV - Minuta do Termo de Contrato;

1.0 - DISPOSIÇÕES PRELIMINARES

1.1 - O Pregão Eletrônico será realizado em sessão pública, por meio da INTERNET, mediante condições de segurança - criptografia e autenticação - em todas as suas fases através do Sistema de Pregão Eletrônico da Bolsa Brasileira de Mercadorias - BBM;

1.2 - Os trabalhos serão conduzidos por funcionário do órgão licitante, denominado Pregoeiro, mediante a inserção e monitoramento de dados gerados ou transferidos para o aplicativo eletrônico de compras constante da página eletrônica: www.bbmnetlicitacoes.com.br.

02 - RECEBIMENTO E ABERTURA DAS PROPOSTAS E DATA DO PREGÃO

2.1 - O interessado deverá observar as datas e os horários limites previstos para a inscrição e cadastramento e a abertura da proposta, atentando também para a data e horário para início da disputa.

03 - CONDIÇÕES PARA PARTICIPAÇÃO

3.1 - Poderão participar desta Licitação qualquer firma individual ou sociedade, regularmente estabelecida no País, que seja especializada no objeto desta licitação e que satisfaça todas as exigências, especificações e normas contidas neste Edital e seus Anexos;

3.2 - Poderão participar deste Pregão Eletrônico as empresas que apresentarem toda a documentação exigida para o respectivo cadastramento junto ao sistema eletrônico de licitações adotado;

3.3 - É vedada a participação de empresa em forma de consórcios ou grupos de empresas;

3.4 - Não poderá participar da licitação a empresa que estiver sob falência, concordata, concurso de credores, dissolução, liquidação ou que esteja suspensa de licitar e/ou declarada inidônea pela Administração Pública ou impedida legalmente-

3.5 - Para participação na licitação, os interessados deverão credenciar-se junto ao sistema eletrônico da Bolsa Brasileira de Mercadorias - BBM, para então cadastrar sua proposta até horário fixado neste edital, para cadastrar-se junto ao sistema eletrônico o licitante deve entrar em contato com o site www.bbmnet.com.br / www.bbmnetlicitacoes.com.br.

3.6 - O provedor do sistema eletrônico poderá cobrar pelos custos pela utilização dos recursos de tecnologia da informação nos termos do regulamento do sistema, de acordo com o artigo 5º, inciso III, da Lei nº 10.520/2002.

3.7 - A microempresa ou empresa de pequeno porte, além da apresentação de documento para fins de habilitação, deverá, quando do cadastramento da proposta inicial de preço a ser digitado no sistema, informar sua condição, assim como no campo próprio da Proposta de Preços, para fazer valer o direito de prioridade do desempate.

4.0 - REGULAMENTO OPERACIONAL DO CERTAME





4.1 - O certame será conduzido pelo Pregoeiro, com o auxílio da equipe de apoio, que terá, em especial, as seguintes atribuições:

- a) acompanhar os trabalhos da equipe de apoio;
- b) responder as questões formuladas pelos fornecedores, relativas ao certame;
- c) abrir as propostas de preços;
- d) analisar a aceitabilidade das propostas;
- e) desclassificar propostas indicando os motivos;
- f) conduzir os procedimentos relativos aos lances e à escolha da proposta do lance de menor preço;
- g) verificar a habilitação do proponente classificado em primeiro lugar;
- h) declarar o vencedor;
- i) receber, examinar e decidir sobre a pertinência dos recursos;
- j) elaborar a ata da sessão com o auxílio eletrônico;
- k) encaminhar o processo à autoridade superior para homologar e autorizar a contratação;
- l) abrir processo administrativo para apuração de irregularidades visando a aplicação de penalidades previstas na legislação-

CRENCIAMENTO NO SISTEMA DE LICITAÇÕES

4.2 - As pessoas jurídicas ou firmas individuais interessadas deverão cadastrar operador devidamente credenciado junto ao sistema, atribuindo poderes para formular lances de preços e praticar todos os demais atos e operações no sistema de compras;

4.3 - A participação do licitante resulta no pleno conhecimento, aceitação e atendimento às exigências de habilitação previstas no Edital;

4.4 - O acesso do operador ao pregão, para efeito de encaminhamento de proposta de preço e lances sucessivos de preços, em nome do licitante, somente se dará mediante prévia definição de senha privativa-

4.5 - A chave de identificação e a senha dos operadores poderão ser utilizadas em qualquer pregão eletrônico, salvo quando canceladas por solicitação do credenciado ou por iniciativa do provedor do sistema;

4.6 - É de exclusiva responsabilidade do usuário o sigilo da senha, bem como seu uso em qualquer transação efetuada diretamente ou por seu representante, não cabendo a plataforma eletrônica a responsabilidade por eventuais danos decorrentes de uso indevido da senha, ainda que por terceiros;

4.7 - O credenciamento do fornecedor e de seu representante legal junto ao sistema eletrônico implica a responsabilidade legal pelos atos praticados e a presunção de capacidade técnica para realização das transações inerentes ao pregão eletrônico;

4.8 - A participação no Pregão Eletrônico se dará por meio da digitação da senha pessoal e intransferível do representante credenciado e subsequente cadastramento para participar do pregão, exclusivamente por meio do sistema eletrônico, observados data e horário limite estabelecidos-

4.9 - Caberá ao fornecedor acompanhar as operações no sistema eletrônico durante a sessão pública do pregão, ficando responsável pelo ônus decorrente da perda de negócios diante da inobservância de quaisquer mensagens emitidas pelo sistema ou da desconexão do seu representante;

4.10 - Qualquer dúvida em relação ao acesso no sistema operacional, poderá ser esclarecida junto a Bolsa Brasileira de Mercadorias;



- 4.11- A partir do horário previsto no Edital e no sistema para cadastramento e encaminhamento da proposta inicial de preço, terá início à sessão pública do pregão eletrônico, com a divulgação das propostas de preços recebidas, passando o Pregoeiro a avaliar a aceitabilidade das propostas;
- 4.12 - Aberta a etapa competitiva, os representantes dos fornecedores deverão estar conectados ao sistema para participar da sessão de lances- A cada lance ofertado o participante será imediatamente informado de seu recebimento e respectivo horário de registro e valor;
- 4.13 - O fornecedor poderá encaminhar lance com valor superior ao menor lance registrado, desde que seja inferior ao seu último lance ofertado e diferente de qualquer lance válido para o lote;
- 4.14- Não serão aceitos dois ou mais lances de mesmo valor, prevalecendo aquele que for recebido e registrado em primeiro lugar;
- 4.15- Fica a critério do Pregoeiro a autorização da correção de lances com valores digitados errados ou situação semelhante, mesmo que antes do início da disputa de lances, observadas as regras do sistema;
- 4.16 - Durante o transcurso da sessão pública os participantes serão informados, em tempo real, do valor do menor lance registrado- O sistema não identificará o autor dos lances aos demais participantes;
- 4.17- No caso de desconexão com o Pregoeiro, no decorrer da etapa competitiva do Pregão Eletrônico, o sistema eletrônico poderá permanecer acessível aos licitantes para a recepção dos lances, retornando o Pregoeiro, quando possível, sua atuação no certame, sem prejuízos dos atos realizados;
- 4.18- Quando a desconexão persistir por tempo superior a dez minutos, a sessão do Pregão Eletrônico será suspensa e terá reinício somente após comunicação expressa aos operadores representantes dos participantes, através de mensagem eletrônica (e-mail) divulgando data e hora da reabertura da sessão;
- 4.19- A etapa de lances da sessão pública será encerrada mediante Aviso de Fechamento iminente dos lances, emitido pelo sistema eletrônico, após o que transcorrerá período de tempo extra. O período de tempo extra ocorrerá em um intervalo que poderá ser de 01 (um) segundo a 30 (trinta) minutos, aleatoriamente determinado pelo sistema eletrônico, findo o qual será automaticamente encerrada a recepção de lances, não podendo, em hipótese alguma, as empresas apresentarem novos lances;

FECHAMENTO RANDÔMICO

- 4.20 - Devido a imprevisão de tempo extra, as empresas participantes deverão estimar o seu valor mínimo de lance a ser ofertado, evitando assim, cálculos de última hora, que poderá resultar em uma disputa frustrada por falta de tempo hábil;
- 4.21 - Facultativamente, o Pregoeiro poderá, antes de anunciar o vencedor, solicitar pelo sistema eletrônico contraproposta diretamente ao proponente que tenha apresentado o lance de menor preço, para que seja obtido preço melhor, bem como decidir sobre sua aceitação;
- 4.22 - O sistema informará a proposta de menor preço (ou melhor proposta) imediatamente após o encerramento da etapa de lances ou, quando for o caso, após negociação e decisão pela Pregoeiro acerca da aceitação do lance de menor valor;
- 4.23 - Deverão também ser encaminhados por e-mail e posteriormente, em originais ou cópias autenticadas, no prazo máximo de 03 (três) dias úteis, contados da data da sessão pública virtual, a documentação referente a habilitação e demais anexos, juntamente com a Proposta de Preços escrita, para o Setor de licitações da Prefeitura sito a Avenida Antonio Pereira de Melo, 353, Bairro Padre Lima, Itapajé



– Ce, o não cumprimento do referido prazo acarretará a desclassificação da proposta vencedora, passando-se assim, para as subsequentes.

4.23.1 - Após a conferência dos documentos enviados, se estiverem de acordo com o solicitado será declarada a empresa vencedora do lote/item aberto o prazo para manifestação de intenção de interposição de recurso;

4.24 - A sessão pública fica suspensa, ou seja, permanece em fase de classificação/habilitação até o recebimento da documentação original dentro das condições dispostas no item 4.23. Será informado no chat o horário e a data exata em que se continuarão os trabalhos;

4.25 - O não cumprimento do envio dos documentos de habilitação dentro do prazo acima estabelecido acarretará nas sanções previstas neste Edital, podendo o Pregoeiro convocar a(s) empresa(s) que apresentou(aram) a(s) proposta(s) ou o(s) lance(s) subsequente(s);

4.26 - Se a proposta ou o lance de menor valor não for aceitável ou se o fornecedor desatender às exigências habilitatórias, o Pregoeiro examinará a proposta ou o lance subsequente, verificando a sua compatibilidade e a habilitação do participante, na ordem de classificação, e assim sucessivamente, até a apuração de uma proposta ou lance que atenda o Edital. Também nessa etapa o Pregoeiro poderá negociar com o participante para que seja obtido preço melhor;

4.27 - Caso não sejam apresentados lances, será verificada a conformidade entre a proposta de menor preço e valor estimado para a contratação;

4.28 - Constatando o atendimento das exigências fixadas no Edital, o objeto será adjudicado ao autor da proposta ou lance de menor preço;

4.29 - Quando for constatado o empate, conforme estabelece os artigos 44 e 45 da LC 123/2006 e suas alterações, o Pregoeiro aplicará os critérios para o desempate em favor ME/EPP. Após o desempate, poderá o Pregoeiro ainda negociar um melhor preço caso ela não atinja o valor de referência definido pela administração pública.

5- PROPOSTA NO SISTEMA ELETRÔNICO

5.1 - O encaminhamento de proposta para o sistema eletrônico pressupõe o pleno conhecimento e atendimento às exigências de habilitação previstas no Edital. O Licitante será responsável por todas as transações que forem efetuadas em seu nome no sistema eletrônico, assumindo como firmes e verdadeiras suas propostas e lances;

5.1.1 - Na Proposta de Preços deverá, obrigatoriamente, ser informado no campo próprio as **ESPECIFICAÇÕES, MARCA, QUANTIDADES, VALORES UNITÁRIOS E VALOR TOTAL** e quando for o caso, informar se a empresa é ME/EPP, suficiente para classificação da proposta;

5.2 - O objeto deverá estar totalmente conforme as especificações contidas no ANEXO 01;

5.3 - A validade da proposta será mínima de 60 (sessenta) dias, contados a partir da data da sessão pública do Pregão;

5.4 - Na hipótese do licitante ser ME/EPP será necessário a informação desse regime fiscal no campo próprio da Proposta de Preços sob pena do licitante enquadrado nesta situação não utilizar dos benefícios



do direito de preferência para o desempate, conforme estabelece a Lei Complementar 123/2006 e suas alterações posteriores.

06 - PROPOSTA ESCRITA

6.1 - A Empresa vencedora, deverá enviar em até três dias úteis, a documentação referente a habilitação e demais anexos, juntamente com a Proposta de Preços escrita, com os valores oferecidos após a etapa de lances, em 01 (uma) via, rubricada em todas as folhas e a última assinada pelo representante legal da empresa citado nos documentos de habilitação, em linguagem concisa, sem emendas, rasuras ou entrelinhas, contendo Razão Social, CNPJ, Inscrição Estadual, endereço completo, número de telefone e fax, e-mail, número de agência de conta bancária;

6.2 - Na proposta escrita, deverá conter:

- a) Os valores dos impostos já deverão estar computados no valor do produto;
- b) O prazo de validade que não poderá ser inferior a 60 (sessenta) dias, contados da abertura das propostas virtuais;
- c) Especificação completa do produto oferecido com informações técnicas que possibilitem a sua completa avaliação, totalmente conforme descrito no ANEXO I, deste Edital;
- d) Data e assinatura do Representante Legal da proponente;

6.3 - Atendidos todos os requisitos, será(ão) considerada(s) vencedora(s) a(s) licitante(s) que oferecer(em) os lances **NO REGIME DE MENOR PREÇO POR LOTE**;

6.4 - Os preços cotados deverão estar inclusos todos os custos e demais despesas e encargos inerentes ao produto até sua entrega no local fixado neste Edital;

6.5 - Serão desclassificadas as propostas que conflitem com as normas deste Edital ou da legislação em vigor;

6.6 - Serão desclassificadas as propostas que:

- 6.6.1- Contenham mais de 02 (duas) casas decimais em seus valores unitários;
- 6.6.2 - Sejam incompletas, isto é, não contenham informação(ões) suficiente(s) que permita(m) a perfeita identificação do produto licitado;
- 6.6.3 - Contiverem qualquer limitação ou condição substancialmente contrastante com o presente Edital, ou seja, manifestamente inexecutáveis, por decisão do Pregoeiro;
- 6.6.4 - Ocorrendo discordância entre os valores numéricos e por extenso, prevalecerão estes últimos.

6.7 - DO CUSTO ESTIMADO DA AQUISIÇÃO

6.7.1 - O custo estimado da contratação está a disposição nos autos do processo.

6.7.2 - Os valores de referência estimados foram obtidos através de pesquisas junto ao mercado, devidamente registrada na planilha anexo a este Termo de Referência, elaborado com base em orçamentos recebidos, onde foram apurados os preços médios estimados de cada item licitado.

6.7.3 - Se a proposta da licitante estiver seriamente desequilibrada ou os preços inexecutáveis, em relação à estimativa prévia de custo dos produtos pela entidade de licitação, esta poderá exigir que o licitante

apresente um detalhamento dos preços ofertados, a fim de demonstrar a consistência dos preços em relação ao método e prazo propostos.

7- CRITÉRIOS DE JULGAMENTO

7.1 - Para julgamento será adotado o critério de **MENOR PREÇO POR LOTE**, observado o prazo para fornecimento, as especificações técnicas, parâmetros mínimos de desempenho e de qualidade e demais condições definidas neste Edital;

7.2 - Encerrada a fase de lances, será verificada a hipótese de desempate às ME/EPPs, conforme Lei Complementar 123/06, ou seja, desde que o vencedor não tenha declarado condição de ME/EPP e exista proposta de ME/EPP dentro da margem de 5% da proposta vencedora, seguindo-se o trâmite com base nos artigos 44 e 45 da referida Lei Complementar. Caso não ocorra o empate ficto, ou as detentoras do direito de desempate não o exerçam, o objeto licitado será adjudicado em favor da proposta originalmente vencedora do certame, desde que atenda aos requisitos de habilitação;

7.3 - O Pregoeiro anunciará o licitante detentor da proposta ou lance de menor valor, imediatamente após o encerramento da etapa de lances da sessão pública ou, quando for o caso, após negociação e decisão pelo Pregoeiro acerca da aceitação do lance de menor valor;

7.4 - Se a proposta ou o lance de menor valor não for aceitável, o Pregoeiro examinará a proposta ou o lance subsequente, na ordem de classificação, verificando a sua aceitabilidade e procedendo a sua habilitação. Se for necessário, repetirá esse procedimento, sucessivamente, até a apuração de uma proposta ou lance que atenda ao Edital;

7.5 - Ocorrendo a situação a que se referem os subitens 7.4 deste Edital, o Pregoeiro poderá negociar com a licitante para que seja obtido melhor preço;

7.6 - Da sessão, o sistema gerará ata circunstanciada, na qual estarão registrados todos os atos do procedimento e as ocorrências relevantes.

8 - HABILITAÇÃO

8.1 - **OS CLASSIFICADOS**, na forma dos artigos 34 a 37 da Lei Federal n.º 8.666/93, alterada e consolidada, habilitar-se-ão à presente licitação mediante a apresentação dos documentos abaixo relacionados, os quais serão analisados pelo Pregoeiro quanto a sua autenticidade e o seu prazo de validade. Que deverão estar de acordo com a data da abertura do pregão e não a data da convocação para apresentação da habilitação.

8.2 - Os documentos relativos aos requisitos de habilitação, compreendidos nesse item deverão ser remetidos após solicitação do Pregoeiro, no prazo de 120 (cento e vinte) minutos, por e-mail, à Comissão de Pregão, com posterior encaminhamento do original ou cópia autenticada, após solicitação do pregoeiro, no prazo de 03 (três) dias úteis, contado a partir do 1º dia útil subsequente da solicitação do pregoeiro.

8.2.1 - O e-mail para envio dos documentos necessários à habilitação é licitacao2017.Itapaje@gmail.com.



8.2.2 - O endereço para entrega dos documentos em original ou cópia autenticada é a Av. Antônio Pereira de Melo, nº 353, Padre Lima – Itapajé/CE – CEP 62.600-000, Att. Comissão de Pregão de Itapajé - CE.

8.2.3 - Os documentos de habilitação a serem encaminhados por e-mail devem estar em perfeito atendimento aos requisitos para habilitação, não cabendo adendos ou correções no momento do envio dos documentos originais, salvo disposição legal.

8.3 - RELATIVA À HABILITAÇÃO JURÍDICA:

8.3.1 - REGISTRO COMERCIAL, no caso de empresa pessoa física, no registro público de empresa mercantil da Junta Comercial; devendo, no caso da licitante ser a sucursal, filial ou agência, apresentar o registro da Junta onde opera com averbação no registro da Junta onde tem sede a matriz.

8.3.2 - ATO CONSTITUTIVO, ESTATUTO OU CONTRATO SOCIAL CONSOLIDADO em vigor devidamente registrado no registro público de empresa mercantil da Junta Comercial, em se tratando de sociedades empresárias e, no caso de sociedades por ações, acompanhado de documentos de eleição de seus administradores; devendo, no caso da licitante ser a sucursal, filial ou agência, apresentar o registro da Junta onde opera com averbação no registro da Junta onde tem sede a matriz.

8.3.3 - INSCRIÇÃO DO ATO CONSTITUTIVO, no caso de sociedades simples - exceto cooperativas - no Cartório de Registro das Pessoas Jurídicas acompanhada de prova da diretoria em exercício; devendo, no caso da licitante ser a sucursal, filial ou agência, apresentar o registro no Cartório de Registro das Pessoas Jurídicas do Estado onde opera com averbação no Cartório onde tem sede a matriz.

8.3.4 - DECRETO DE AUTORIZAÇÃO, em se tratando de empresa ou sociedade estrangeira em funcionamento no País, e **ATO DE REGISTRO DE AUTORIZAÇÃO PARA FUNCIONAMENTO** expedido pelo órgão competente, quando a atividade assim o exigir.

8.3.5 - DOCUMENTO DE IDENTIFICAÇÃO (COM FOTO) VÁLIDO NA FORMA DA LEI E PROVA DE CADASTRO DE PESSOA FÍSICA - CPF, do Sócio-Administrador e/ou Titular da Empresa.

8.4 - RELATIVA À REGULARIDADE FISCAL E TRABALHISTA:

8.4.1 - Prova de inscrição no Cadastro Nacional de Pessoas Jurídicas (CNPJ);

8.4.2 - Prova de inscrição no cadastro de contribuintes estadual ou municipal, conforme o caso, relativo ao domicílio ou sede do licitante, pertinente ao seu ramo de atividade e compatível com o objeto contratual;

8.4.3 - Prova de Regularidade quanto aos Tributos Federais e a Dívida Ativa da União (PGFN), abrangendo, inclusive quanto às contribuições previdenciárias;

8.4.4 - Prova de Regularidade perante a Fazenda Estadual de seu domicílio;

8.4.5 - Prova de Regularidade perante a Fazenda Municipal de seu domicílio (Geral ou ISS);

8.4.6 - Prova de Regularidade perante ao FGTS;

8.4.7 - Certidão Negativa de Débitos Trabalhistas perante a Justiça do Trabalho.

8.5- As Microempresas (ME) e Empresas de Pequeno Porte (EPP) deverão apresentar toda a documentação exigida para efeito de comprovação de regularidade fiscal, mesmo que esta apresente alguma restrição;



8.6- Havendo alguma restrição na comprovação da regularidade fiscal, será assegurado o prazo de 05 (cinco) dias úteis, cujo termo inicial corresponderá ao momento em que o proponente for declarado o vencedor do certame, prorrogáveis por igual período, a critério da Comissão de Pregões, para a regularização da documentação e emissão de eventuais certidões negativas ou positivas com efeito de certidão negativa;

8.7 - A não-regularização da documentação, no prazo estabelecido, implicará decadência do direito à contratação, sem prejuízo das sanções previstas no art. 81, da Lei 8.666/93, sendo facultado a convocação dos licitantes remanescentes, na ordem de classificação, para a assinatura do contrato, ou a revogação da licitação, ou o item, conforme o caso.

8.8 - RELATIVA À QUALIFICAÇÃO ECONÔMICO-FINANCEIRA:

8.8.1 - Balanço Patrimonial e demonstrações contábeis do último exercício social, já exigíveis e apresentados na forma da lei, devidamente registrado na Junta Comercial de origem, que comprovem a boa situação financeira da empresa, vedada a sua substituição por balancetes ou balanços provisórios, podendo ser atualizados por índices oficiais quando encerrados há mais de 03 (três) meses da data de apresentação da proposta, devidamente assinados por contabilista registrado no CRC, bem como por sócio, gerente ou diretor;

8.8.2 - Certidão negativa de falência, dissolução ou liquidação, expedida pelo distribuidor da sede da pessoa jurídica.

8.9 - DEMAIS DOCUMENTOS DE HABILITAÇÃO:

8.9.1 - Declaração de que, em cumprimento ao estabelecido na Lei nº 9.854, de 27/10/1999, publicada no DOU de 28/10/1999, e ao inciso XXXIII, do artigo 70, da Constituição Federal, não emprega menores de 18 (dezoito) anos em trabalho noturno, perigoso ou insalubre, nem emprega menores de 16 (dezesseis) anos em trabalho algum, salvo na condição de aprendiz, a partir de 14 (quatorze) anos, com firma reconhecida em cartório; (CONFORME MODELO DO ANEXO III DO EDITAL).

8.9.2 - Declaração expressa de integral concordância com os termos deste edital e seus anexos, com firma reconhecida em cartório; (CONFORME MODELO DO ANEXO III DO EDITAL).

8.9.3 - Declaração com firma reconhecida em cartório, sob as penalidades cabíveis, de inexistência de fato superveniente impeditivo da habilitação, ficando ciente da obrigatoriedade de declarar ocorrências posteriores, (art. 32, §2º, da Lei n.º 8.666/93)- (CONFORME MODELO DO ANEXO III DO EDITAL).

8.10 - Será inabilitado o licitante que não atender as exigências deste edital referentes à fase de habilitação, bem como apresentar, os documentos defeituosos em seus conteúdos e formas.

09 - IMPUGNAÇÃO AO EDITAL E RECURSOS

9.1 - Os pedidos de esclarecimentos ou impugnação ao edital deverão ser encaminhados, ou para o Setor de Licitação da Prefeitura Municipal de Itapajé situada na Av. Antônio Pereira de Melo, nº 353, Padre Lima – Itapajé/CE – CEP 62.600-000, ou por via eletrônica no e-mail licitacao2017.itapaje@gmail.com, no prazo de **02 (dois) dias úteis** contados antes da data fixada para abertura da sessão pública.



9.2 - Não serão conhecidas as impugnações e os recursos apresentados fora do prazo legal e/ou subscritos por representante não habilitado legalmente ou não identificado no processo para responder pelo proponente;

9.3 - Ao final da sessão, o proponente que desejar recorrer contra decisões do Pregoeiro poderá fazê-lo, manifestando no sistema eletrônico sua intenção de recorrer, quando oportunizado pelo Pregoeiro, no prazo de 30 (minutos) minutos, com registro da síntese das suas razões, sendo-lhes facultado juntar memoriais no prazo de 3 (três) dias - Os interessados ficam, desde logo, intimados a apresentar contrarrazões em igual número de dias, que começarão a correr do término do prazo do recorrente;

9.4 - A falta de manifestação imediata e motivada no momento e tempo estipulado durante a licitação importará a preclusão do direito de recurso;

9.5 - Não será concedido prazo para recursos sobre assuntos meramente protelatórios ou quando não justificada a intenção de interpor o recurso pelo proponente;

9.6 - Os recursos contra decisões do Pregoeiro não terão efeito suspensivo;

9.7 - O acolhimento de recurso importará a invalidação apenas dos atos insuscetíveis de aproveitamento.

10- MULTAS E SANÇÕES ADMINISTRATIVAS

10.1 - A CONTRATADA sujeitar-se-á, em caso de inadimplemento de suas obrigações, definidas neste instrumento ou em outros que o complementem, as seguintes multas, sem prejuízo das sanções legais, Art. 86 a 88 da Lei 8.666/93 e responsabilidades civil e criminal:

a) 0,33% (trinta e três centésimos por cento) por dia de atraso, na entrega do objeto licitado, calculado sobre o valor correspondente a parte inadimplida, até o limite de 9,9% (nove vírgula nove por cento).

b) Até 10% (dez) sobre o valor do contrato, pelo descumprimento de qualquer cláusula do contrato, exceto prazo de entrega-

10.2 - Ao proponente que convocado dentro do prazo de validade da sua proposta não celebrar o contrato, deixar de entregar ou apresentar documentação falsa, exigida para a licitação, ensejar o retardamento da execução do certame, não mantiver a proposta, falhar ou fraudar na execução do contrato, comportar-se de modo inidôneo, fizer declaração falsa ou cometer fraude fiscal, poderão ser aplicadas, conforme o caso, as seguintes sanções, sem prejuízo da reparação dos danos causados à (citar o órgão) pelo infrator:

a) advertência;

b) multa;

c) suspensão temporária do direito de licitar, de contratar com a Administração pelo prazo de até 02 (dois) anos;

d) declaração de inidoneidade para licitar e contratar com a Administração Pública enquanto perdurarem os motivos determinantes da punição ou até que seja promovida a reabilitação perante a própria autoridade que aplicou a penalidade;

10.3 - Nenhuma sanção será aplicada sem o devido processo administrativo, que prevê defesa prévia do interessado e recurso nos prazos definidos em lei, sendo-lhe franqueada vista ao processo.



11 - CONSULTAS, RESPOSTAS, ADITAMENTO, DILIGÊNCIAS, REVOGAÇÃO E ANULAÇÃO.

11.1 - Até 02 (dois) dias úteis antes da data fixada para recebimento das Propostas de Preços, qualquer pessoa física ou jurídica poderá solicitar esclarecimentos, providências ou impugnar o ato convocatório deste Pregão.

11.1.1 - Decairá do direito de impugnar os termos do edital de licitação perante a Administração aquele que não o fizer dentro do prazo fixado neste subitem, hipótese em que tal comunicação não terá efeito de recurso.

11.1.2 - A impugnação feita tempestivamente pelo licitante não o impedirá de participar do processo licitatório até o trânsito em julgado da decisão a ela pertinente.

11.2 - Somente serão aceitas solicitações de esclarecimentos, providências ou impugnações mediante petição confeccionada por máquina, impresso por computador ou qualquer processo eletrônico, em tinta não lavável, que preencham os seguintes requisitos:

11.2.1 - O endereçamento o Pregoeiro da Prefeitura de Itapajé;

11.2.2 - A identificação precisa e completa do autor e seu representante legal (acompanhado dos documentos comprobatórios) se for o caso, contendo o nome, prenome, estado civil, profissão, domicílio, número do documento de identificação, devidamente datada, assinada e protocolada na sede da Comissão de Pregão da Prefeitura de Itapajé, dentro do prazo editalício;

11.2.3 - O fato e o fundamento jurídico de seu pedido, indicando quais os itens ou subitens discutidos;

11.2.4 - O pedido, com suas especificações;

11.3 - Caberá o Pregoeiro decidir sobre a petição no prazo de 24 (vinte e quatro) horas.

11.4 - A resposta do Município de Itapajé-CE será disponibilizada a todos os interessados mediante afixação de cópia da íntegra do ato proferido pela administração no flanelógrafo da Comissão de Pregão da Prefeitura de Itapajé, conforme disposto na Lei Orgânica do Município e constituirá aditamento a estas Instruções.

11.5 - Acolhida a petição de impugnação contra o ato convocatório que importe em modificação dos termos do edital será designada nova data para a realização do certame, divulgada pela mesma forma que se deu o texto original, exceto quando, inquestionavelmente, a alteração não afetar a formulação das Propostas de Preços.

11.6 - DILIGÊNCIA: Em qualquer fase do procedimento licitatório, o Pregoeiro ou a autoridade superior, poderá promover diligências no sentido de obter esclarecimentos, confirmar informações ou permitir que sejam sanadas falhas formais de documentação que complementem a instrução do processo, vedada a inclusão posterior de documento ou informação que deveria constar originariamente da Proposta de Preços e da Habilitação, fixando o prazo para a resposta.

11.6.1 - Os licitantes notificados para prestar quaisquer esclarecimentos adicionais deverão fazê-lo no prazo determinado pelo Pregoeiro, sob pena de desclassificação/inabilitação.

11.7 - REVOGAÇÃO E ANULAÇÃO: O Município de Itapajé - CE poderá revogar ou anular esta licitação, em qualquer etapa do processo, devidamente justificado, resguardado o direito dos licitantes.



12 - DA ADJUDICAÇÃO E HOMOLOGAÇÃO

12.1 - A adjudicação desta licitação em favor do licitante cuja proposta de preços ou lance verbal seja classificado em primeiro lugar, é da competência do Pregoeiro, quando não houver recurso.

12.2 - A homologação deste pregão é da competência das unidades Gestoras.

12.3 - O (a) Gestor(a) da Secretaria Municipal Competente se reserva o direito de não homologar ou revogar o presente processo, por razões de interesse público decorrente de fato superveniente devidamente comprovado e mediante fundamentação escrita.

12.4 - A homologação, conforme se verifique a necessidade, estará sujeita, ainda, à aferição das informações prestadas pela licitante vencedora, inclusive no que se refere à inspeção "in loco" na sede da empresa para fins de verificação de que se encontra em pleno funcionamento, incluindo sua identificação externa e identificação de pessoal executando serviços durante o horário normal de funcionamento.

13 - DA FORMALIZAÇÃO DO INSTRUMENTO CONTRATUAL

13.1 - As obrigações decorrentes da presente licitação serão formalizadas mediante lavratura do respectivo CONTRATO, subscrita pelo Município, através da(s) Secretaria(s) Gestora(s), representada(s) pelo(s) Secretário(s) Ordenador(es) de Despesa, e o(s) licitante(s) vencedor(es), que observará os termos da Lei n.º 8.666/93, da Lei n.º 10.520/02, deste edital e demais normas pertinentes;

13.2 - Homologada a licitação pela autoridade competente, o Município de Itapajé - CE convocará o licitante vencedor para assinatura do Contrato pelo prazo previsto, nos termos do modelo que integra este Edital.

13.3 - Os licitantes além das obrigações resultantes da observância da Legislação aplicável deverão obedecer às disposições elencadas no Contrato a ser celebrado ANEXO V deste edital.

13.4 - O licitante vencedor terá o prazo de **05 (CINCO) DIAS**, contado a partir da convocação, para assinatura do Contrato. Este prazo poderá ser prorrogado uma vez, por igual período, quando solicitado pelo licitante vencedor durante o seu transcurso e desde que ocorra justo motivo aceito pela Administração.

13.4.1 - A convocação do licitante vencedor se dará através de publicação em jornal de grande circulação ou correspondência com Aviso de Recebimento ou, ainda, através de endereço eletrônico válido a ser fornecido pelo Licitante na fase de proposta.

13.4.2 - A recusa injustificada ou a carência de justo motivo da vencedora de não formalizar o Contrato, no prazo estabelecido, sujeitará a Licitante à aplicação das penalidades previstas neste Edital.

13.4.3 - Se o licitante vencedor não assinar o Contrato no prazo estabelecido é facultado à administração municipal convocar os licitantes remanescentes, respeitada a ordem de classificação final das propostas, para negociar com os mesmos, com vistas à obtenção de melhores preços, preservado o interesse público e respeitados os valores estimados para a contratação previstos na planilha de custos anexa ao Projeto Básico.

13.5 - Será designado Fiscal de Contrato para acompanhamento da execução do Contrato a serem executados pelo Contratado, de acordo com Art. 67 da Lei 8.666/93 e suas alterações posteriores.

13.6 - Incumbirá à administração providenciar a publicação do extrato do Contrato nos quadros de aviso dos órgãos públicos municipais, na forma prevista na Lei Orgânica do Município, até o quinto dia útil do

mês subsequente ao de sua assinatura. O mesmo procedimento se adotará com relação aos possíveis termos aditivos.

13.7 - O Contrato produzirá seus jurídicos e legais efeitos a partir data de sua assinatura e vigorará conforme estabelecido no respectivo instrumento, conforme Lei Federal n.º 8.666/93 e suas alterações posteriores.

14 - DA DOTAÇÃO ORÇAMENTÁRIA

14.1 - As despesas decorrentes desta licitação correrão à conta das seguintes dotações orçamentárias e fontes de recursos: Recursos ordinários.

ÓRGÃO	UNIDADE ORÇ.	FUNÇÃO/SUBFUNÇÃO/PROGRAMA/P-A/Nº DO PROJETO-ATIVIDADE	FONTE	ELEMENTO DE DESPESAS
04	01	04 122 0007 2008	1001000000	33 90 30 00 44 90 52 00

15 - DO PREÇO, DO PAGAMENTO, REAJUSTE E REEQUILÍBRIO

15.1 - **PREÇOS:** Os preços ofertados devem ser apresentados com a incidência de todos os tributos, encargos trabalhistas, previdenciários, fiscais e comerciais, taxas, fretes, seguros, direitos autorais, deslocamentos de pessoal e material, custos e demais despesas previsíveis que possam incidir sobre o objeto licitado, inclusive a margem de lucro.

15.2- **PAGAMENTO:** O pagamento será feito na proporção da entrega dos bens licitados, segundo as ORDENS DE COMPRAS expedidas pela administração, de conformidade com as notas fiscais/faturas devidamente atestadas pelo Gestor da despesa, acompanhadas das Certidões Federais, Estaduais e Municipais do licitante vencedor, todas atualizadas, observadas as condições da proposta.

15.2.1- O pagamento será efetuado em até 30 (trinta) dias após o encaminhamento da documentação tratada subitem, observadas as disposições editalícias, através de crédito na Conta Bancária do fornecedor ou através de cheque nominal.

15.3 - **REAJUSTE:** Os valores constantes das propostas não sofrerão reajuste.

15.4- **REEQUILÍBRIO ECONÔMICO-FINANCEIRO:** Na hipótese de sobrevirem fatos imprevisíveis, ou previsíveis, porém de consequências incalculáveis, retardadores ou impeditivos da execução do ajustado, ou ainda, em caso de força maior, caso fortuito ou fato do príncipe, configurando área econômica extraordinária e extracontratual, poderá, mediante procedimento administrativo onde reste demonstrada tal situação e termo aditivo, ser restabelecida a relação que as partes pactuaram inicialmente entre os encargos do contratado e a retribuição da Administração para a justa remuneração do fornecimento, objetivando a manutenção do equilíbrio econômico-financeiro inicial do contrato, na forma do artigo 65, II, "d" da Lei Federal n.º 8.666/93, alterada e consolidada.

16- DA TENTATIVA DE FRAUDE E FRUSTAÇÃO DOS ATOS DO PROCESSO E DEMAIS DITAMES LEGAIS



16.1 - A tentativa de fraude ou frustração dos atos e ações a serem realizados por parte dos proponentes, há qualquer momento do presente processo, poderá caracterizar o enquadramento dos mesmos nas sanções dos crimes e penas previstas do Art. 90º, Art. 93º e Art. 96º da Lei Federal 8.666/93, e sendo necessário, ainda, abertura e instauração do devido processo administrativo para a averiguação e apuração dos fatos ocorridos, de forma a aplicação das devidas penalidades e punições cabíveis.

16.2 - É facultado o Pregoeiro, em qualquer ausência ou omissão quanto a instruções e ditames deste edital, a aplicação das normas, instrumentos e demais fontes legais do instrumento jurídico brasileiro, de forma a manter ideal e legal transcorrer dos atos e ações dos procedimentos do certame.

17- DISPOSIÇÕES FINAIS

17.1 - As normas que disciplinam este Pregão Eletrônico serão sempre interpretadas em favor da ampliação da disputa entre os interessados, atendidos o interesse público, sem comprometimento da segurança e do regular funcionamento da administração;

17.2 - O proponente é responsável pela fidelidade e legitimidade das Informações prestadas e dos documentos apresentados em qualquer fase da licitação. A falsidade de qualquer documento apresentado ou a inverdade das informações nele contidas implicará a imediata desclassificação do proponente que o tiver apresentado, ou, caso tenha sido o vencedor, a rescisão do contrato ou do pedido de compra, sem prejuízo das demais sanções cabíveis;

17.3 - É facultado o Pregoeiro, ou à autoridade a ele superior, em qualquer fase da licitação, promover diligências com vistas a esclarecer ou a complementar a instrução do processo;

17.4 - Os proponentes intimados para prestar quaisquer esclarecimentos adicionais deverão fazê-lo no prazo determinado pelo Pregoeiro, sob pena de desclassificação/inabilitação;

17.5 - O desatendimento de exigências formais não essenciais não importará no afastamento do proponente, desde que seja possível a aferição da sua qualificação e a exata compreensão da sua proposta;

17.6- Na contagem dos prazos estabelecidos neste edital, exclui-se o dia de início de contagem e inclui-se o dia do vencimento, observando-se que só se iniciam e vencem prazos em dia de expediente normal no Município, exceto quando for expressamente estabelecido em contrário.

17.7 - As decisões referentes a este processo licitatório poderão ser comunicadas aos proponentes por qualquer meio de comunicação que comprove o recebimento ou, ainda, mediante publicação na mesma forma anteriormente realizada;

17.8 - Os casos omissos serão solucionados pelo Pregoeiro ou pela autoridade competente, observados os preceitos de Direito Público e as disposições das Leis nº 8.666/93 e suas alterações posteriores e Lei nº 10.520/02;

17.9 - A participação do proponente nesta licitação implica em aceitação de todos os termos deste Edital;

17.10- Não cabe à plataforma eletrônica qualquer responsabilidade pelas obrigações assumidas pelo fornecedor/prestador de serviço com o licitante, em especial com relação à forma e às condições e entrega dos produtos ou da prestação de serviços e quanto à quitação financeira da negociação realizada-

17.11 - O Pregoeiro e sua Equipe de Apoio, atenderá aos interessados no horário de 8h00min às 12h00min, de segunda a sexta-feira, exceto feriados, Av- Antônio Pereira de Melo, nº 353, Padre Lima – Itapajé/CE – CEP 62.600-000 ou (85) 3346-1015, para melhores esclarecimentos.

17.12 - A documentação apresentada para fins de habilitação da Empresa vencedora fará parte dos autos da licitação e não será devolvida ao proponente;

17.13- Não havendo expediente ou ocorrendo qualquer fato superveniente que impeça a realização do certame na data marcada, a sessão será automaticamente transferida para o primeiro dia útil subsequente, no mesmo horário e local anteriormente estabelecidos, desde que não haja comunicação do Pregoeiro em contrário.

17.14- O Edital e seus anexos encontram-se disponíveis na Sede das Comissões de Licitação de 08h00min às 12h00min; e no sítio da Bolsa Licitações e Leilões – BLL www.bbmnetlicitacoes.com.br, bem como no Portal de Licitações do Tribunal de Contas do Estado - TCE (<http://www.tcm.ce.gov.br/licitacoes/>).

18- DO FORO

18.1- O Foro para dirimir quaisquer questões porventura decorrentes desse procedimento licitatório e não resolvidas na esfera administrativa, será o foro da comarca de Itapajé-CE.

Itapajé (CE), 07 de junho de 2019.

JOSE MAC DOWEL TEIXEIRA AZEVEDO NETO
PREGOEIRO

ANEXO I

PROJETO BÁSICO/TERMO DE REFERÊNCIA

Nº 2019.05.15.1.

Itapajé, 15 de Maio de 2019.

I – INFORMAÇÕES PRIMÁRIAS E CLASSIFICAÇÃO DA DESPESA

1. ORGÃO(S) SOLICITANTE(S): SECRETARIA DE INFRAESTRUTURA E URBANISMO
2. DOTAÇÃO(ÕES) ORÇAMENTÁRIA(S):

ÓRGÃO	UNIDADE ORÇ.	FUNÇÃO/SUBFUNÇÃO/PROGRAMA/P-A/Nº DO PROJETO-ATIVIDADE	FONTE	ELEMENTO DE DESPESAS
04	01	04 122 0007 2008	1001000000	33 90 30 00 44 90 52 00

3. FONTE(S) DE RECURSO: Recursos Ordinários

4. VALOR(ES) GLOBAL ESTIMADO(S):

5. II – DETALHAMENTO DA DESPESA

6. OBJETO: AQUISIÇÃO DE FARDAMENTO, EQUIPAMENTO DE SEGURANÇA, ACESSÓRIOS E EQUIPAMENTOS DIVERSOS, DIRECIONADOS A GUARDA MUNICIPAL, DE RESPONSABILIDADE DA SECRETARIA DE URBANISMO E INFRAESTRUTURA DO MUNICÍPIO DE ITAPAJÉ-CE.

7. JUSTIFICATIVA: A Prefeitura Municipal através da Secretaria de INFRAESTRUTURA E URBANISMO, buscando dar condições de trabalho e atender a categoria da guarda municipal da melhor forma possível, visa adquirir fardamentos e acessórios para atender o contingente municipal para o desempenho de suas atividades.

III – DAS CONDIÇÕES DE ENTREGA/FORNECIMENTO

8. PRAZO E LOCAL DE ENTREGA/FORNECIMENTO: Os produtos deverão ser entregues em até 30 (trinta) dias, a contar da emissão da ORDEM DE COMPRA, no local determinado pela secretaria do município.

9. PRAZO DE VIGÊNCIA: Prazo de vigência será até 31 de dezembro de 2019, contado a partir da data da sua assinatura.

10. PAGAMENTO: O Pagamento será efetuado na proporção de entrega dos produtos, em até 30 (trinta) dias após a emissão da Nota Fiscal, mediante atesto do recebimento dos produtos e o encaminhamento da



documentação necessária, observada todas as disposições pactuadas, através de crédito na conta bancária da Detentora.

IV – DOS PREÇOS OFERTADOS E DA FORMULAÇÃO DA PROPOSTA

11. Na proposta de preços deverá constar as especificações detalhada do item, tipo e quantidade solicitada, o valor unitário e total, em moeda nacional, em algarismo e por extenso, marca, já considerando todas as despesas, tributos, impostos, taxas, encargos e demais despesas que incidam direta ou indiretamente sobre os produtos, mesmo que não estejam nestes documentos;
12. A Secretaria Municipal poderá se valer da análise técnica dos itens propostos, antes da adjudicação e homologação da licitante, para verificação do atendimento das especificações mínimas dos itens constantes no Projeto Básico/Termo de Referência.
13. O fornecimento dos produtos licitados poderá ser feito de forma fracionada ou em sua totalidade, de acordo com a necessidade do órgão interessado durante o prazo de contratação, mediante a expedição de periódicas **ORDENS DE COMPRA**, pela Secretaria Gestora, constando a quantidade de itens a serem entregues.

V – DA FORMALIZAÇÃO DO CONTRATO, FISCALIZAÇÃO E GESTÃO DO CONTRATO:

14. As obrigações decorrentes da presente licitação serão formalizadas mediante lavratura dos respectivos contratos, subscritos pelo Município, através da Secretaria Gestora, representada pelo Secretário(a) Ordenador(a) de Despesa, e o licitante vencedor, que observará os termos das Leis correspondentes.
15. O Licitante Vencedor terá o prazo de **05 (CINCO) DIAS**, contado a partir da convocação, para subscrever o contrato. Este prazo poderá ser prorrogado uma vez, por igual período, quando solicitado pelo Licitante Vencedor durante o seu transcurso e desde que ocorra justo motivo aceito pelo Município de **ITAPAJÉ-CE**.
16. A recusa injustificada ou a carência de justo motivo da vencedora de não formalizar o Contrato, no prazo estabelecido, sujeitará a Licitante à aplicação das penalidades previstas.
17. O contrato só poderá ser alterado em conformidade com os artigos, 57, 58 e 65 da Lei n.º 8.666/93.
18. O contrato produzirá seus jurídicos e legais efeitos a partir data de sua assinatura e vigorará até **31 DE DEZEMBRO DE 2019**, nos termos do artigo 57, da Lei Federal n.º 8.666/93.
19. A formalização dos contratos só gera ao contratado a obrigação de entrega dos produtos quando expedida a competente ordem de compras.
20. A gestão e fiscalização do contrato caberá ao Ordenador de Despesa de cada Secretaria ou a quem este designar, devendo ele exercer toda a sua plenitude tudo em atendimento e consonância ao que dispõe o art. 58, inciso III, c/c art. 67 da Lei Federal n.º 8.666/93.

VI – DAS OBRIGAÇÕES

21. DA CONTRATANTE:

- a) Exercer a fiscalização da execução do contrato;

- b) Assegurar o livre acesso da CONTRATADA e de seus prepostos, devidamente identificados, a todos os locais onde se fizer necessária a entrega/fornecimento dos bens licitados, prestando-lhe todas as informações e esclarecimentos que, eventualmente, forem solicitados;
- c) Efetuar o pagamento conforme convencionado em cláusula contratual.

22. DA CONTRATADA:

- a) Executar a entrega/fornecimento em conformidade com o descrito no Projeto Básico/Termo de Referência com os mais elevados padrões de competência, integridade profissional e ética;
- b) Manter durante toda execução do contrato, em compatibilidade com as obrigações por ele assumidas, todas as condições de habilitação e qualificação exigidas na licitação;
- c) Cumprir fielmente o objeto do presente instrumento, seguinte a legislação vigente, dentro dos prazos pré-estabelecidos, atendendo prontamente a todas as solicitações, prioritariamente aos demais compromissos profissionais;
- d) Entregar os bens licitados no prazo estabelecido, contados da **ORDEM DE COMPRA**, nos locais determinados pela Secretaria Gestora, observando rigorosamente as especificações contidas no Projeto Básico/Termo de Referência, nos anexos e disposições constantes de sua proposta, assumindo a responsabilidade pelo pagamento de todos os impostos, taxas e quaisquer ônus de origem federal, estadual e municipal, bem como, quaisquer encargos judiciais ou extrajudiciais, sejam trabalhistas, previdenciários, fiscais e comerciais resultantes da execução do contrato que lhes sejam imputáveis, inclusive com relação a terceiros, em decorrência da celebração do Contrato, e ainda;
- e) Reparar, corrigir, remover ou substituir, às suas expensas, no total ou em parte, o objeto do contrato em que se verificarem vícios, defeitos ou incorreções;
- f) Comunicar antecipadamente a data e horário da entrega, não sendo aceitos os produtos que estiverem em desacordo com as especificações constantes deste instrumento, nem quaisquer pleitos de faturamentos extraordinários sob o pretexto de perfeito funcionamento e conclusão do objeto contratado;
- g) Comunicar imediatamente ao MUNICÍPIO qualquer alteração ocorrida no endereço, conta bancária e outros julgáveis necessários para recebimento de correspondência;
- h) Arcar com as despesas com embalagem, seguro e transporte dos materiais até o(s) local(is) de entrega;
- i) Responsabilizar-se pelos danos causados diretamente à Administração ou a terceiros, decorrentes de sua culpa ou dolo na execução do contrato, não excluindo ou reduzindo essa responsabilidade a fiscalização ou o acompanhamento pelo órgão interessado;
- j) Aceitar, nas mesmas condições, os acréscimos ou supressões que se fizerem no fornecimento, até 25% (vinte e cinco por cento) do valor inicial atualizado do contrato, na forma do § 1º do artigo 65 da Lei nº 8.666/93.

VII – DOS QUANTITATIVOS

23. DOS LOTES/ITENS:

LOTE 01					
ITEM	DESCRIÇÃO DOS PRODUTOS	UNIDADE	QTD	R\$ VALOR UNITÁRIO	R\$ VALOR TOTAL





1	ALGEMA DE PULSO em aço inox, com trava, com alça dentada de travamento, junção das algemas por elo, catraca com três dentes, fresada e usinada, distancia entre algemas de 40 mm, abertura máxima de 75 mm e mínima de 55 mm, acabamento não fosco resistência mecânica superior de 300 kgf, com duas chaves, prazo de garantia 24 meses.	UND	10		
2	PORTA SPRAY DE PIMENTA DE 60 ML, na cor preta. Confeccionado em nylon Fechamento através de velcro, Elástico nas laterais para maior firmeza do produto, Passante para cintos.	UND	10		
3	PORTA BASTÃO TIPO TONFA na cor preta, em nylon com argola em metal e dispositivo para encaixe de tonfa e acoplamento ao cinto NA.	UND	10		
4	PORTA LANTERNA TÁTICA na cor preta. Confeccionado em nylon elástico. Fechamento em velcro. Elástico nas laterais para melhor ajuste. Passante para cintos	UND	10		
5	PORTA ALGEMAS na cor preta, confeccionado em nylon de alta resistência, com fechamento através do botão de pressão, com dispositivo para acoplamento ao cinto NA.	UND	10		
6	TONFA EM PVC rígido, na cor preta, com cabo e cordão, ideal para defesa pessoal, tamanho 54 cm.	UND	10		

VALOR TOTAL DO LOTE

LOTE 02

ITEM	DESCRIÇÃO DOS PRODUTOS	UNIDADE	QTD.	R\$ VALOR UNITÁRIO	R\$ VALOR TOTAL
1	CAMISA MALHA MANGA CURTA (GOLA CARECA). Matéria prima: Malha 30.1, cor Azul marinho. Composição: 100% algodão, linha magna. 100% poliéster titiulo 120 com alta resistência, especificações do bordado – nas costas (Guarda Municipal) na cor Amarela. Bordado com nome do Guarda Municipal no lado direito na cor amarela e tipo sanguíneo bordado na cor vermelha, e no lado esquerdo símbolo da Guarda municipal de Itapajé.	UND	20		
2	CALÇA GUARDA MUNICIPAL MASCULINA (ESTILO TÁTICA). Em tecido ripstop santista, cedro ou similar, na cor azul noite, com dois bolsos laterais nas pernas, dois bolsos atrás e dois na frente tipo faca; reforço em metalassé nos joelhos e no entrepernas, conforme modelo usado pela GM Itapajé.	UND	18		
3	CALÇA GUARDA MUNICIPAL FEMININA (ESTILO TÁTICA). Em tecido ripstop santista, cedro ou similar, na cor azul note, com dois bolsos laterais nas pernas, dois bolsos atrás e dois na frente tipo faca; reforço em metalassé nos joelhos e no entrepernas, conforme modelo usado pela GM Itapajé.	UND	2		
4	GANDOLA GUARDA MUNICIPAL MASCULINA COM MANGAS LONGAS confeccionada em tecido ripstop santista, cedro ou similar cor azul noite, com mangas longas, com dois bolsos na frente, cordão para ajuste na cintura, reforço em metalassé nos cotovelos e nos ombros, bandeira do município bordada na manga direita e brasão da guarda municipal bordada na manga esquerda, nome de guerra bordado e fixado com velcro acima do bolso lado direito, conforme modelo usado pela GM Itapajé.	UND	18		



5	GANDOLA GUARDA MUNICIPAL FEMININA COM MANGAS LONGAS confeccionada em tecido ripstop santista, cedro ou similar cor azul noite, com mangas longas, com dois bolsos na frente, cordão para ajuste na cintura, reforço em metalassé nos cotovelos e nos ombros, bandeira do município bordada na manga direita e brasão da guarda municipal bordada na manga esquerda, nome de guerra bordado e fixado com velcro acima do bolso lado direito, conforme modelo usado pela GM Itapajé.	UND	2		
6	BONÉ confeccionada em tecido ripstop santista, cedro ou similar cor azul noite Bordado: Etiqueta bordada computadorizada em alta definição com linha mercerizada, lado esquerdo: bandeira do município. Frente: Brasão da Guarda Municipal de Itapajé.	UND	20		
7	MEIA em nylon na cor preta	PAR	20		
VALOR TOTAL DO LOTE					
LOTE 03					
ITEM	DESCRIÇÃO DOS PRODUTOS	UNIDADE	QTD.	R\$ VALOR UNITÁRIO	R\$ VALOR TOTAL
1	COTURNO tipo militar, confeccionado em vaqueta hidrofugada e lona sintética de alta resistência, na cor preta, solado em borracha sintética, cano médio, com cadarços, bordas do cano acolchoadas, palmilhas antibacterianas.	PAR	10		
VALOR TOTAL DO LOTE					
LOTE 04					
ITEM	DESCRIÇÃO DOS PRODUTOS	UNIDADE	QTD.	R\$ VALOR UNITÁRIO	R\$ VALOR TOTAL
1	COLETE Tático acolchoado masculino (guarda municipal). Confeccionado em nylon Ripstop, com alta resistência a furos e rasgos, com tramas cruzadas de forma vertical e horizontal, coldre frontal com fechamento em botão, Fiel com suporte em velcro, por confeccionada em tecido ripstop santista, cedro ou similar cor azul noite ta carregadores para pistola e bolsos frontais com fechamento em velcro, Velcro para tarjeta e distintivo na parte frontal, e para tarjeta na parte traseira, ajuste de tamanho com velcro e suporte com fechos tipo Tic-Tac na cintura, e nos ombros, fitas de acabamento em nylon, com revestimento interno em tecido aerado acolchoado com espuma de polietileno expandido, compartimento para acoplar placas de proteção na parte frontal e dorsal, com fechamento em zipper, com coldre, na cor preta e ajuste lateral para os mais diversos tamanhos.	UND	9		
2	COLETE Tático acolchoado Feminino (guarda municipal). Confeccionado em nylon Ripstop, com alta resistência a furos e rasgos, com tramas cruzadas de forma vertical e horizontal, coldre frontal com fechamento em botão, Fiel com suporte em velcro, porta carregadores para pistola e bolsos frontais com fechamento em velcro, Velcro para tarjeta e distintivo na parte frontal, e para tarjeta na parte traseira, ajuste de tamanho com velcro e suporte com fechos tipo Tic-Tac na cintura, e nos ombros, fitas de acabamento em nylon, com revestimento interno em tecido aerado acolchoado com espuma de polietileno expandido, compartimento para acoplar placas de proteção na parte frontal e dorsal, com fechamento em zipper, com coldre, na cor preta e ajuste lateral para os mais diversos tamanhos.	UND	1		



3	BORNAL DE PERNA (GUARDA MUNICIPAL) TIPO TÁTICO. Bolso principal com fechamento em zíper. Três portas carregadores frontais com fechamento em velcro. Fitas com regulagem em velcro Passador de cintos em nylon com regulagem e fechos plásticos Tic Tac. Porta faca com abertura superior; Na cor preta com nome GUARDA MUNICIPAL confeccionado.	UND	10		
4	BREVE METÁLICO, com brasão da Guarda Municipal, confeccionado em alto relevo, com parafuso de fixação por trás, tamanho a definir.	UND	10		
5	COLETE REFLETIVO EM X, confeccionado em polietileno com fitas retrorefletivas, fechamento e regulagem de tamanho, através de velcro.	UND	10		
6	CINTO DE GUARNIÇÃO militar tático, com protetor lombar, rip stop, reforçado 50 mm, com regulagem de tamanho através de velcro, fivela de encaixe na cor preta.	UND	10		
7	CINTO NYLON na cor Azul marinho padrão militar, com fivela de rolete e ponteira metálica, largura de 33 mm.	UND	20		
8	FIEL em nylon, para apito, com 02(duas) tranças na cor preta, com duas pontas com mosquetões para apito e arma.	UND	10		
VALOR TOTAL DO LOTE					

JUSTIFICATIVA TÉCNICA PARA ADOÇÃO DE CRITÉRIO DE JULGAMENTO POR LOTE - EM ATENDIMENTO AO QUE DISPÕE O ACÓRDÃO DO TCU DE Nº 1592/2013 - PLENÁRIO:

Considerando o princípio da proporcionalidade e razoabilidade, este(s) órgão(s) entende(m) que, desta forma, os itens a serem licitados integrarão o lote na observância, inclusive, das regras de mercado para a comercialização dos produtos, de modo a manter a competitividade necessária à disputa. Todas as peculiaridades envolvidas foram avaliadas de forma a gerar maior concorrência e possibilidade de participação aos possíveis interessados. Nessa esteira, entendem(s) que objetos em tela se cotejam por sua similitude de gênero justifica-se a realização de licitações por meio de LOTES, de forma a gerar maior economia de escala e por consequência, gerando o melhor aproveitamento dos recursos públicos, na forma do que determina o art. 23, §1º, da Lei n 8.666/931. Em contraponto, seria desproporcional, a administração gerenciar os itens pretendidos, quando da demandar ser única em relação a especificidade da finalidade buscada. Por fim, ressalt(o)(amos) que a competitividade resta amplamente preservada, pois o agrupamento dos itens leva em consideração as características comuns aos objetos dos itens pertencentes que se unificam em um único conjunto.



PREFEITURA DE
ITAPAJÉ
Secretaria Municipal de
Infraestrutura e Urbanismo



DESIGNER DO FARDAMENTO

GANDOLA

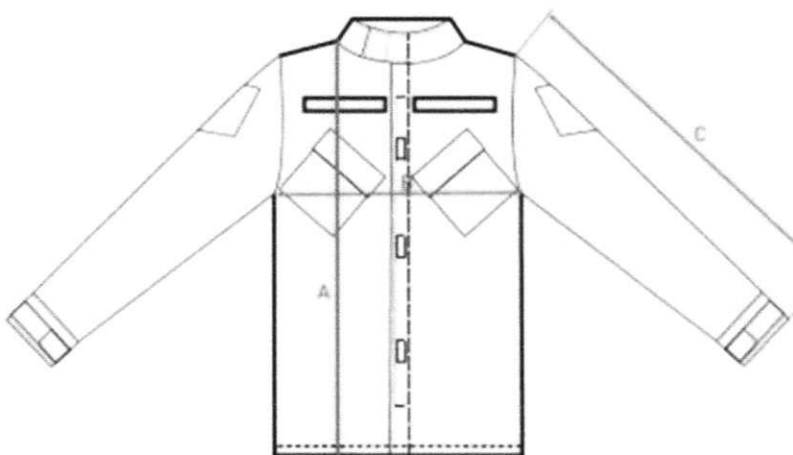



DESIGNER DO FARDAMENTO

CALÇA





ANEXO II

MODELO DE PROPOSTA DE PREÇOS

O PREGOEIRO DA PREFEITURA MUNICIPAL DE ITAPAJÉ.

PROCESSO: PREGÃO ELETRÔNICO Nº ****.**,**,*. PE

DATA E HORA DE ABERTURA: _____ ÀS _____ HORAS

OBJETO: AQUISIÇÃO DE FARDAMENTO, EQUIPAMENTO DE SEGURANÇA, ACESSÓRIOS E EQUIPAMENTOS DIVERSOS, DIRECIONADOS A GUARDA MUNICIPAL, DE RESPONSABILIDADE DA SECRETARIA DE INFRAESTRUTURA E URBANISMO DO MUNICÍPIO DE ITAPAJÉ-CE.

ITEM	ESPECIFICAÇÃO	UND	MARCA	QTDE	VALOR UNITÁRIO	VALOR TOTAL
1.						
VALOR POR LOTE R\$						

VALOR POR LOTE: R\$- (-----).

PRAZO DE ENTREGA: Até 30 dias, a contar da expedição da ORDEM DE COMPRA, conforme especificações no Projeto Básico/Termo de Referência.

VALIDADE DA PROPOSTA: mínimo de 60 (sessenta) dias.

Observações:

- O licitante declara que tem o pleno conhecimento, aceitação e cumprirá todas as obrigações contidas no anexo I – Projeto Básico/Termo de Referência deste edital.
- Independente de declaração expressa, fica subentendida que no valor proposto estão incluídas todas as despesas necessárias à execução dos serviços, inclusive as relacionadas com:
 - encargos sociais, trabalhistas, previdenciários e outros;
 - tributos, taxas e tarifas, emolumentos, licenças, alvarás, multas e/ou qualquer infrações;
 - seguros em geral, da infortunística e de responsabilidade civil para quaisquer danos e prejuízos causados à Contratante e/ou a terceiros, gerados direta ou indiretamente pela execução dos serviços.

Local/data

Assinatura do Responsável ou seu Representante Legal

ANEXO III
MODELO DAS DECLARAÇÕES

(NOME E QUALIFICAÇÃO DO FORNECEDOR), por intermédio de seu representante legal, Sr.(a) _____, portador(a) da Carteira de Identidade n.º _____, e do CPF/MF sob n.º _____, DECLARA, para fins de participação na licitação na modalidade **PREGÃO ELETRÔNICO ****.**.**. *- PE**, sob as penas da lei, que cumpre plenamente os requisitos para a sua habilitação, no presente processo licitatório, estando ciente da obrigatoriedade de declarar ocorrências posteriores.

Informamos que há restrição na comprovação da regularidade fiscal desta microempresa/empresa de pequeno porte, ficando a empresa sujeita às disposições do art. 43 da Lei Complementar nº 123, de 14 de dezembro de 2006 (OBS: APENAS PARA AS MICROEMPRESAS E EMPRESAS DE PEQUENO PORTE, QUE TENHAM RESTRIÇÃO NA REGULARIDADE FISCAL).

Local e Data

(Assinatura e identificação do responsável pela empresa)

(NOME E QUALIFICAÇÃO DO FORNECEDOR), por intermédio de seu representante legal, Sr.(a) _____, portador(a) da Carteira de Identidade n.º _____, e do CPF n.º _____, DECLARA, para fins de participação na licitação na modalidade **PREGÃO ELETRÔNICO ****.**.**. *- PE**, bem como atendendo ao disposto no inciso V do art. 27 da Lei n.º 8.666/93, de 21/06/1993 e suas alterações posteriores, em cumprimento ainda ao que determina o inciso XXXIII do art. 7.º da Constituição Federal e Lei n.º 9.854, de 27/10/1999, que não emprega menor de dezoito anos em trabalho noturno, perigoso ou insalubre.

Acrescentar, se for caso específico da pessoa jurídica: Declara que emprega menor de dezesseis e maior de quatorze anos exclusivamente na condição de aprendiz.

Local e data,

(Assinatura e identificação do responsável pela empresa)

(NOME E QUALIFICAÇÃO DO FORNECEDOR), declara, em conformidade com o art. 32, parágrafo 2º, da Lei Federal nº 8.666/93, que não existem fatos supervenientes ao seu cadastramento junto à Prefeitura Municipal de Itapajé, que sejam impeditivos de sua habilitação para este certame licitatório, comprometendo-se, ainda, a comunicar imediatamente qualquer eventual penalidade administrativa que venha a sofrer, por qualquer ente público, após a habilitação no presente certame licitatório, em especial, as penalidades de suspensão e declaração de inidoneidade, e expressa de integral concordância com os termos deste edital e seus anexos.

Local e data,

(Assinatura e identificação do responsável pela empresa)





ANEXO IV

MINUTA DO CONTRATO

CONTRATO Nº: *****
PREGÃO ELETRÔNICO Nº ****.**,**.*- PE RP

CONTRATO QUE ENTRE SI CELEBRAM, DE UM LADO A PREFEITURA MUNICIPAL DE ITAPAJÉ, E DO OUTRO A EMPRESA _____ PARA O FIM QUE NELE SE DECLARA.

O município de Itapajé, por meio da **PREFEITURA MUNICIPAL DE ITAPAJÉ**, Estado do Ceará, pessoa jurídica de direito público interno, inscrita no CNPJ sob o N.º 07.683.956/0001-84, com sede de sua Prefeitura Municipal na XXXXXXXXXXXXXXX, através da **SECRETARIA DE XXXXXXXXXXXXXXX**, neste ato representada pelo Sr- XXXXXXXXXXXXXXX, C.P.F- Nº _____, aqui denominado(a) de **CONTRATANTE**, e de outro lado a Empresa *****, estabelecida na *****, inscrita no CNPJ/MF sob o n.º ***** , neste ato representada pelo (a) Sr(a)- ***** , portador (a) do CPF nº ***** , apenas denominada de **CONTRATADA**, firmam entre si o presente **TERMO DE CONTRATO** mediante as cláusulas e condições a seguir estabelecidas:

CLÁUSULA PRIMEIRA - DO FUNDAMENTO LEGAL

1.1- Processo de Licitação, na modalidade **PREGÃO ELETRÔNICO Nº ****.**,**.*- PERP**, cujo objeto é o **AQUISIÇÃO DE FARDAMENTO, EQUIPAMENTO DE SEGURANÇA, ACESSÓRIOS E EQUIPAMENTOS DIVERSOS, DIRECIONADOS A GUARDA MUNICIPAL, DE RESPONSABILIDADE DA SECRETARIA DE INFRAESTRUTURA E URBANISMO DO MUNICÍPIO DE ITAPAJÉ-CE**, em conformidade com o Decreto Municipal nº 208, de 02 de Janeiro de 2017, a Lei Federal Nº 8.666/93 - Lei das Licitações Públicas c/c os termos da Lei Federal nº 10.520, de 17/07/2002.

CLÁUSULA SEGUNDA - DO OBJETO DO CONTRATO

2.1- O presente contrato tem como objeto é a aquisição de pneus para suprir as necessidades das secretarias do município de Itapajé, em conformidade com as condições e especificações contidas no PROJETO BÁSICO/TERMO DE REFERÊNCIA - ANEXO I do Edital do Processo licitatório **PREGÃO ELETRÔNICO Nº ****.**,**.*-PERP**, conforme:

ITEM	ESPECIFICAÇÃO	UND	QTDE	VALOR UNITÁRIO	VALOR TOTAL
1.					

VALOR POR LOTE R\$	
--------------------	--

CLÁUSULA TERCEIRA - DO VALOR, DO REAJUSTE E DO PAGAMENTO

3.1 - O valor POR LOTE da presente avença é de R\$ *****(*****), a ser pago na proporção da entrega dos produtos licitados, segundo as ordens de compras/autorizações de fornecimento expedidas pela Administração, de conformidade com as notas fiscais/faturas devidamente atestadas pelo Gestor da despesa, acompanhadas das Certidões Federais, Estaduais e Municipais do licitante vencedor, todas atualizadas, observadas as condições do edital.

3.2 - O valor do presente Contrato não será objeto de reajuste.

3.3 - Na hipótese de sobrevirem fatos imprevisíveis, ou previsíveis porém de consequências incalculáveis, retardadores ou impeditivos da execução do ajustado, ou ainda, em caso de força maior, caso fortuito ou fato do príncipe, configurando área econômica extraordinária e extracontratual, poderá, mediante procedimento administrativo onde reste demonstrada tal situação e termo aditivo, ser restabelecida a relação que as partes pactuaram inicialmente entre os encargos do contratado e a retribuição da Administração para a justa remuneração do fornecimento, objetivando a manutenção do equilíbrio econômico-financeiro inicial do contrato, na forma do artigo 65, II, "d" da Lei Federal n.º 8.666/93, alterada e consolidada.

3.4 - O pagamento será efetuado em até 30 (trinta) dias, após adimplemento da obrigação e encaminhamento da documentação tratada no subitem 3.1, observadas as disposições editalícias, através de crédito na Conta Bancária do fornecedor ou através de cheque nominal.

3.5 - Por ocasião do fornecimento deverá ser apresentado recibo em 02 (duas) vias e a respectiva Nota Fiscal.

CLÁUSULA QUARTA – DA VIGÊNCIA DO PRAZO E FORMA DE ENTREGA

4.1 - O presente Instrumento produzirá seus jurídicos e legais efeitos a partir da data de sua assinatura e vigorará até ** de ***** de 20**, admitindo-se, porém, a prorrogação nos termos do artigo 57, da Lei Federal n.º 8.666/93, satisfeitos os demais requisitos do Decreto Municipal n.º 208, de 02 de Janeiro de 2017, de 02 de janeiro de 2017.

4.2 - No caso do material, objeto do presente contrato, ser entregue na sua totalidade, antes da data de término do contrato, fica o referido contrato automaticamente expirado.

4.3 - Independente da quantidade de cada item deste contrato à administração ficará no direito de solicitar apenas aquela quantidade que lhe for estritamente necessária.

4.4 - **DO PRAZO E LOCAL DE ENTREGA:** Os produtos deverão ser entregues em até 02 dias, a contar da emissão da Ordem de Compra, nos locais determinados pela secretaria;

4.4.1 - Na entrega os produtos devem estar todos em embalagens fechadas;

4.4.2 - O pedido será de acordo com as solicitações requisitadas pela Administração, devendo ser entregues no prazo acima estipulado e deverá efetuar as entregas em transporte adequado para tanto;

4.5 - Para os produtos perecíveis a entrega será semanal e para os produtos não perecíveis a entrega será mensal;



4.6 - O pessoal responsável pela entrega deverá estar devidamente uniformizado e em boas condições de higiene;

4.7 - O detentor que atrasar a entrega conforme prazo dado na ordem de compra deverá ser automaticamente notificado e terá um prazo de 24 horas para entregar os produtos a partir da data da notificação, caso contrário estará sujeito às penalidades previstas no edital.

4.8 - A qualidade do produto será garantida pela empresa contratada - A Prefeitura Municipal de Itapajé poderá exigir a troca de produtos entregues a qualquer tempo em caso de se constatar desconformidade de conteúdo do produto.

4.11 - A **ORDEM DE COMPRA** será emitida via fax ao seu número de telefone ou via e-mail ao seu endereço eletrônico, ficando o mesmo obrigado a confirmar o recebimento também via fax e/ou email com assinatura/nome e CPF do funcionário que recebeu, sujeito às penalidades especificadas neste edital.

4.12 - Os itens serão recebidos por servidor designado e responsável pelo acompanhamento e fiscalização do contrato, que emitirá o atesto declarando a entrega dos bens.

4.13 - O aceite dos bens pelo órgão receptor não exclui a responsabilidade civil do fornecedor por vício de quantidade, qualidade ou disparidade com as especificações estabelecidas no Anexo deste Edital quanto aos produtos entregues.

4.14 - Os itens licitados deverão obedecer a um cronograma de entrega, entregues de forma fracionada, de acordo com a necessidade e conveniência do órgão interessado e disponibilidade financeira durante o prazo de contratação, mediante a expedição de periódicas **ORDENS DE COMPRAS** pela Secretaria Gestora, constando o local e a quantidade de produtos a serem **entregues**.

CLÁUSULA QUINTA - DA ORIGEM DOS RECURSOS E DOTAÇÃO ORÇAMENTÁRIA

5.1 - As despesas decorrentes das eventuais contratações correrão à conta de *****, nas dotações orçamentárias: *****, consignadas nos respectivos orçamentos municipais vigentes de cada Órgão/Entidade participante do **SRP (Sistema de Registro de Preços)**.

CLÁUSULA SEXTA - DA OBRIGAÇÃO DAS PARTES

6.1 - As partes se obrigam reciprocamente a cumprir integralmente as disposições do instrumento convocatório, da Lei Federal nº 8.666/93, alterada e consolidada e da Lei Federal nº 10.520/02 e do Decreto Municipal nº 208, de 02 de Janeiro de 2017.

6.2 - O **CONTRATADO** obriga-se a:

a) executar o fornecimento dos materiais licitados dentro dos padrões estabelecidos pelo **MUNICÍPIO**, de acordo com o especificado no instrumento convocatório, no Anexo I, que faz parte deste instrumento, observando ainda todas as normas técnicas que eventualmente regulem o fornecimento, responsabilizando-se ainda por eventuais prejuízos decorrentes do descumprimento de qualquer cláusula ou condição aqui estabelecida;

b) assumir a responsabilidade pelo pagamento de todos os impostos, taxas e quaisquer ônus de origem federal, estadual e municipal, bem como, quaisquer encargos judiciais ou extrajudiciais, sejam trabalhistas,





- previdenciários, fiscais e comerciais resultantes da execução do contrato que lhes sejam imputáveis, inclusive com relação a terceiros, em decorrência do fornecimento;
- c) a reparar, corrigir, remover ou substituir, às suas expensas, no total ou em parte, o objeto do contrato em que se verificarem vícios, defeitos ou incorreções;
- d) responsabilizar-se pelos danos causados diretamente ao **MUNICÍPIO** ou a terceiros, decorrentes de sua culpa ou dolo na execução do fornecimento, não excluindo ou reduzindo essa responsabilidade a fiscalização ou o acompanhamento pelo órgão interessado;
- e) indicar preposto, aceito pela Administração, para representá-lo na execução do contrato- As decisões e providências que ultrapassarem a competência do representante do contratado deverão ser comunicadas a seus superiores em tempo hábil para a adoção das medidas convenientes;
- f) aceitar, nas mesmas condições registradas, os acréscimos ou supressões que se fizerem no fornecimento, até 25% (vinte e cinco por cento) do valor inicial atualizado do contrato, na forma do § 1º do artigo 65 da Lei nº 8.666/93;
- g) entregar os produtos de forma a não comprometer o funcionamento dos serviços do **MUNICÍPIO**;
- h) comunicar antecipadamente a data e horário da entrega, não sendo aceitos os materiais que estiverem em desacordo com as especificações constantes deste instrumento, nem quaisquer pleitos de faturamentos extraordinários sob o pretexto de perfeito funcionamento e conclusão do objeto contratado.
- i) prestar os esclarecimentos que forem solicitados pelo **MUNICÍPIO**, cujas reclamações se obriga a atender prontamente, bem como dar ciência ao **MUNICÍPIO**, imediatamente e por escrito, de qualquer anormalidade que verificar quando da execução do contrato;
- j) dispor-se a toda e qualquer fiscalização do **MUNICÍPIO**, no tocante ao fornecimento dos materiais, assim como ao cumprimento das obrigações previstas nesta Ata;
- k) prover todos os meios necessários à garantia da plena operacionalidade do fornecimento, inclusive considerados os casos de greve ou paralisação de qualquer natureza;
- l) comunicar imediatamente ao **MUNICÍPIO** qualquer alteração ocorrida no endereço, conta bancária e outros julgáveis necessários para recebimento de correspondência;
- m) possibilitar ao **MUNICÍPIO** efetuar vistoria nas suas instalações, a fim de verificar as condições para atendimento do objeto contratual;
- n) substituir em qualquer tempo e sem qualquer ônus para o **MUNICÍPIO**, no prazo de 24 (vinte e quatro) horas úteis da recusa, no todo ou em parte os produtos recusados pela Administração, caso constatadas divergências nas especificações, às normas e exigências especificadas no Projeto Básico, no Edital ou na Proposta do Contratado;
- o) manter, sob as penas da lei, o mais completo e absoluto sigilo sobre quaisquer dados, informações, documentos, especificações técnicas e comerciais dos materiais do **MUNICÍPIO**, de que venha a tomar conhecimento ou ter acesso, ou que venham a ser confiados, sejam relacionados ou não com o fornecimento objeto desta ata;
- p) arcar com as despesas com embalagem, seguro e transporte dos materiais até o(s) local(is) de entrega;
- q) informar nas embalagens de transporte dos materiais, mediante etiqueta ou gravação na própria embalagem, em letras de tamanho compatível, os seguintes dados: marca/fabricante, quantidade em cada caixa, número do Contrato, nº e data da Ordem de Fornecimento e o nome da fornecedora/fabricante;

r) manter, durante a vigência da Ata de RP/contrato, todas as condições de habilitação e qualificação exigidas no Edital relativo à licitação da qual decorreu o presente ajuste, nos termos do Art- 55, Inciso XIII, da Lei nº 8.666/93, que será observado, quando dos pagamentos à CONTRATADA.

6.2.1 - No caso de constatação da inadequação dos bens fornecidos às normas e exigências especificadas no Projeto Básico, no Edital ou na Proposta do Contratado, o Contratante os recusará, devendo no prazo máximo de 24 (vinte e quatro) horas ser adequados às supracitadas condições;

6.3 - O CONTRATANTE obriga-se a:

6.3.1 - assegurar o livre acesso do CONTRATADO e de seus prepostos, devidamente identificados, a todos os locais onde se fizer necessário o fornecimento dos bens, prestando-lhe todas as informações e esclarecimentos que, eventualmente, forem solicitados;

6.3.2 - efetuar o pagamento ao CONTRATADO na forma prevista neste instrumento;

CLÁUSULA SÉTIMA - DAS SANÇÕES

7.1 - Na hipótese de descumprimento, por parte do fornecedor, de quaisquer das obrigações definidas neste instrumento, ou em outros documentos que o complementem, serão aplicadas, sem prejuízo das sanções previstas na Lei nº 8.666/93, alterada e consolidada, as seguintes penas:

7.1.1 - Se o fornecedor ensejar o retardamento da entrega do objeto, não mantiver a Proposta de Preços, falhar ou fraudar na execução do fornecimento, comportar-se de modo inidôneo ou cometer fraude fiscal, ficará impedido de licitar e contratar com o Município de ITAPAJÉ e será descredenciado no Cadastro da Prefeitura de ITAPAJÉ pelo prazo de até 5 (cinco) anos, sem prejuízo de aplicação das seguintes multas e das demais cominações legais:

I- multa de até 20% (vinte por cento) sobre o valor total do contrato:

- a) apresentar documentação falsa exigida;
- b) não manter a Proposta;
- c) fraudar na execução do contrato;
- d) comportar-se de modo inidôneo;

7.1.2 - Multa moratória de 0,5% (meio por cento) do valor do pedido, por dia de atraso na entrega de qualquer objeto registrado solicitado, contados do recebimento da ORDEM DE COMPRA no endereço constante do cadastro ou da Ata, até o limite de 15% (quinze por cento) sobre o valor do pedido, caso seja inferior a 30 (trinta) dias;

7.1.3 - Multa moratória de 20% (vinte por cento) sobre o valor do pedido, na hipótese de atraso superior a 30 (trinta) dias no fornecimento do bem requisitado;

7.2 - Na hipótese de ato ilícito, outras ocorrências que possam acarretar transtornos ao desenvolvimento do fornecimento/entrega dos bens, às atividades da administração, desde que não caiba a aplicação de sanção mais grave, ou descumprimento por parte do licitante de qualquer das obrigações definidas neste instrumento, na Ata de Registro de Preços, no contrato ou em outros documentos que o complementem, não abrangidas nos sub itens anteriores, serão aplicadas, sem prejuízo das demais sanções previstas na Lei nº 8.666/93, alterada e consolidada, e na Lei n.º 10.520/02, as seguintes penas:

7.2.1 - Advertência;



7.2.2 - Multa de 1% (um por cento) até 20% (vinte por cento) sobre o valor objeto da requisição, ou do valor global máximo da ata ou do contrato, conforme o caso;

7.3 - O valor da multa aplicada deverá ser recolhido ao Tesouro Municipal no prazo de 5 (cinco) dias a contar da notificação ou decisão do recurso, por meio de Documento de Arrecadação Municipal – DAM.

7.3.1 - Se o valor da multa não for pago, ou depositado, será automaticamente descontado do pagamento a que o licitante fizer jus.

7.3.2 - Em caso de inexistência ou insuficiência de crédito do licitante, o valor devido será cobrado administrativamente ou inscrito como Dívida Ativa do Município e cobrado mediante processo de execução fiscal, com os encargos correspondentes.

7.4 - A falta dos bens não poderá ser alegada como motivo de força maior e não eximirá a CONTRATADA das penalidades a que está sujeita pelo não cumprimento das obrigações estabelecidas neste contrato.

7.5 - Após o devido processo administrativo, conforme disposto no Edital, as multas pecuniárias previstas neste Instrumento serão descontadas de qualquer crédito existente no Município em favor da Contratada ou cobradas judicialmente, na inexistência deste.

7.6 - As partes se submeterão ainda às demais sanções impostas nos artigos 86 a 88 da Lei Federal n.º 8.666/93, alterada e consolidada e no instrumento convocatório.

CLÁUSULA OITAVA - DA RESCISÃO

8.1 - A inexecução total ou parcial do presente contrato enseja a sua rescisão, independentemente de interpelação judicial, com as consequências contratuais, as previstas em lei e no Edital.

8.2 - Além da aplicação das multas já previstas, o presente contrato ficará rescindido de pleno direito, independente de notificação judicial ou extrajudicial, sem que assista à Contratada o direito de reclamar indenizações relativas às despesas decorrentes de encargos provenientes da sua execução, ocorrendo quaisquer infrações às suas cláusulas e condições ou nas hipóteses previstas na Legislação, na forma dos artigos 77 e 78 da Lei 8.666/93.

8.3 - O procedimento de rescisão observará os ditames previstos nos artigos 79 e 80 da Lei de Licitações.

CLÁUSULA NONA - DAS DISPOSIÇÕES FINAIS

9.1 - O CONTRATADO se obriga a manter, durante toda a execução do contrato, em compatibilidade com as obrigações por ele assumidas, todas as condições de habilitação e qualificação exigidas na licitação.

9.2 - O presente contrato tem seus termos e sua execução vinculada ao edital de licitação e à proposta licitatória-

9.3 - O CONTRATANTE se reserva o direito de fazer uso de qualquer das prerrogativas dispostas no artigo 58 da Lei n.º 8.666/93, alterada e consolidada.

9.4 - O presente contrato poderá ser alterado unilateralmente pela Administração ou por acordo das partes, com as devidas justificativas, nos casos previstos na Lei.





9.5 - A inadimplência do contratado com referência aos encargos trabalhistas, fiscais e comerciais não transfere ao CONTRATANTE a responsabilidade por seu pagamento, nem poderá onerar o objeto do contrato ou restringir a regularização e o uso dos serviços pela Administração.

9.6 - O contratado, na execução do contrato, sem prejuízo das responsabilidades contratuais e legais, não poderá sub-contratar partes do contrato sem a expressa autorização da Administração.

9.7 - A Administração rejeitará, no todo ou em parte, os bens fornecidos em desacordo com os termos do Processo Licitatório, da proposta e deste contrato.

9.8 - Integram o presente contrato, independente de transcrição, todas as peças que formam o procedimento licitatório e a proposta adjudicada.

9.9 - A Contratada, na vigência do Contrato, será a única responsável perante terceiros pelos atos praticados por seu pessoal, eximida a Contratante de quaisquer reclamações e indenizações.

CLÁUSULA DÉCIMA - DO FORO

10.1 - O foro da Comarca de ITAPAJÉ é o competente para dirimir questões decorrentes da execução deste Contrato, em obediência ao disposto no § 2º do artigo 55 da Lei 8.666 de 21 de junho de 1993, alterada e consolidada.

Assim pactuadas, as partes firmam o presente Instrumento, lavrado na Procuradoria Geral do Município, perante testemunhas que também o assinam, para que produza os seus jurídicos e legais efeitos.

ITAPAJÉ-CE, ** de ***** de ****.

MUNICÍPIO DE ITAPAJÉ
<NOME DO SECRETÁRIO GESTOR>

<NOME DA EMPRESA>
<NOME DO REPRESENTANTE>
CONTRATADA

TESTEMUNHAS:

1. _____ CPF- Nº _____

2. _____ CPF- Nº _____